

ROMANIA  
JUDETUL ARGES  
CONSILIUL LOCAL AL COMUNEI  
VALEA DANULUI

PROIECT DE HOTARARE NR.3 /IULIE 2021  
privind emiterea acordului in scopul realizarii obiectivului : „Bransament electric locuinta Rosu Floriana, comuna Valea Danului, sat Banicesti nr.12, judetul Arges”

**CONSILIUL LOCAL AL COM. VALEA DANULUI**, intrunit in sedinta ordinara

Avand in vedere :

- cererea formulata de SC Electricon Yard SRL prin reprezentant Zlotea Marin , inregistrata la Primaria comunei Valea Danului sub nr.3316/24.06.2021 prin care solicita acordul in scopul realizarii obiectivului : „Bransament electric locuinta Rosu Floriana, comuna Valea Danului, sat Banicesti nr.12, judetul Arges”

- Avizul tehnic de racordare nr. 001100223323 din 16.03.2021;

- Memoriul tehnic;

- Planul de incadrare in zona

- referatul de aprobare nr.3447/30.06.2021 al d-lui Preda Vasile – primarul comunei Valea Danului si raportul de specialitate nr.3447/30.06.2021 intocmit de secretarul general al comunei

In conformitate cu prevederile:

- art.11, alin.(7), lit.e) din Legea nr.50/1991 privind autorizarea executarii lucrarilor de constructii, republicata, cu modificarile si completarile ulterioare

- art. 129 alin .14) din OUG nr.57/2019 privind codul administrativ

În temeiul prevederilor art. 139 alin.(1) coroborat cu art.196 , alin.(1), lit.a) din OUG nr.57/2019 privind codul administrativ, adoptă prezenta

**HOTĂRÂRE :**

Art.1. Se da acordul pentru realizarea obiectivului „Bransament electric locuinta Rosu Floriana, comuna Valea Danului, sat Banicesti nr.12, judetul Arges” pe domeniul public al comunei Valea Danului, in conformitate cu proiectul tehnic..

Art.2. Cu ducerea la indeplinire a prevederilor prezentei hotarari se insarcineaza primarul comunei Valea Danului.

Art. 3. Prezenta hotarare se comunica , prin grija secretarului general al comunei, in termenul prevazut de lege, Institutiei Prefectului jud. Arges , Primarului comunei Valea Danului ,Compartimentului Achizitii Publice , Monitorizarea Procedurilor Administrative, si se aduce la cunostinta publica prin publicare în Monitorul Oficial Local , pe site-ul oficial al primariei comunei Valea Danului.

Adoptata astazi .....2021

**INITIATOR**

**PRIMAR**

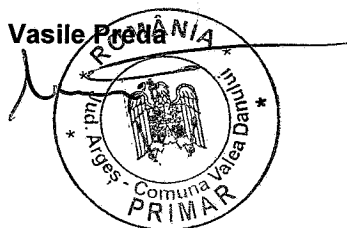

**Avizat pentru legalitate**

**SECRETAR GENERAL COMUNA**

jr. Eugenia Titei

ROMANIA  
JUDETUL ARGES  
PRIMARIA COMUNEI VALEA DANULUI

Nr.3447/30.06.2021

REFERAT DE APROBARE  
la  
PROIECT DE HOTARARE NR.3 /IULIE 2021  
privind emiterea acordului in scopul realizarii obiectivului : „Bransament electric locuinta Rosu Floriana, comuna Valea Danului, sat Banicesti nr.12,judetul Arges”

Avand in vedere :

- cererea formulata de SC Electricon Yard SRL prin reprezentant Zlotea Marin , inregistrata la Primaria comunei Valea Danului sub nr.3316/24.06.2021 prin care solicita acordul in scopul realizarii obiectivului : „Bransament electric locuinta Rosu Floriana, comuna Valea Danului, sat Banicesti nr.12,judetul Arges”

- Avizul tehnic de racordare nr. 001100223323 din16.03.2021;
- Memoriul tehnic;
- Planul de incadrare in zona

In conformitate cu prevederile art.11,alin.(7), lit.e) din Legea nr.50/1991 privind autorizarea executarii lucrarilor de constructii, republicata, cu modificarile si completarile ulterioare care stipuleaza ca „(7) Se pot executa fără autorizație de construire:

e) lucrări de bransamente și racorduri executate pe domeniul public la infrastructura tehnico-edilitară existentă în zonă, cu acordul/autorizația administratorului drumului;” propun spre dezbatere si adoptare proiectul de hotarare privind emiterea acordului in scopul realizarii obiectivului : „Bransament electric locuinta Rosu Floriana, comuna Valea Danului, sat Banicesti nr.12,judetul Arges”

PRIMAR  
Preda Vasile

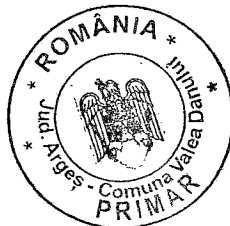

ROMANIA  
JUDETUL ARGES  
PRIMARIA COMUNEI VALEA DANULUI

Nr.3448/30.06.2021

REFERAT DE SPECIALITATE  
la  
PROIECT DE HOTARARE NR.3 /IULIE 2021  
privind emiterea acordului in scopul realizarii obiectivului : „Bransament electric locuinta  
Rosu Floriana, comuna Valea Danului, sat Banicesti nr.12,judetul Arges”

Avand in vedere :

- cererea formulata de SC Electricon Yard SRL prin reprezentant Zlotea Marin ,  
inregistrata la Primaria comunei Valea Danului sub nr.3316/24.06.2021 prin care solicita  
acordul in scopul realizarii obiectivului : „Bransament electric locuinta Rosu Floriana,  
comuna Valea Danului, sat Banicesti nr.12,judetul Arges”

- Avizul tehnic de racordare nr. 001100223323 din 16.03.2021;
- Memoriul tehnic;
- Planul de incadrare in zona

In conformitate cu prevederile art.11,alin.(7), lit.e) din Legea nr.50/1991 privind  
autorizarea executarii lucrarilor de constructii, republicata, cu modificarile si completarile  
ulterioare care stipuleaza ca „(7) Se pot executa fără autorizație de construire:

e) lucrări de bransamente și racorduri executate pe domeniul public la infrastructura  
tehnico-edilitară existentă în zonă, cu acordul/autorizația administratorului drumului;”  
apreciez ca legal proiectul de hotarare, de aceea, propun adoptarea lui in forma  
prezentata de initiator.

**SECRETARUL GENERAL  
AL COMUNEI VALEA DANULUI**

jr. Eugenia Titei

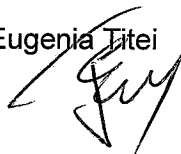



**SOCIETATEA COMERCIALA ELECTRICON YARD SRL PITESTI**

**Atestat A.N.R.E. nr. 14892 / 2019**

Str. Fratii Golesti, Nr. 104  
BLS8, Sc.A, Pitesti, Arges  
RO 14 30 56 50  
J 03 / 648 / 2001

Capital social : 200 RON

Tel/Fax : 0748 859756/ 0348. 412. 261

e-mail : electricon.yard@yahoo.com

Cont : RO57 INGB 0000 9999 0837 0500 – ING BANK

- instalatii electrice interioare uz casnic si industrial
- linii electrice aeriene si subterane 0.4-20 kV, PT 20 kV /0,4 kV
- masuratori P.R.A.M. prize de pamant si paratrasnete
- compensare automata energie reactiva

**Catre: Primaria Com. Valea Danului**

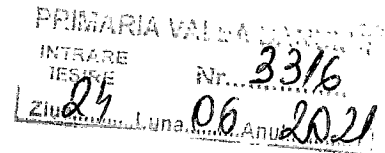

**Domnule Primar,**

Subsemnatul Zlotea Marin in calitate de reprezentat al Distributie Energie Oltenia SA, in conformitate cu prevederile legii nr. 50/1991 privind autorizarea executarii lucrarilor de constructii, republicata, cu modificarile si completarile ulterioare, va solicit acordul administratorului drumului pentru pentru lucrarile:

- Bransament electric locuinta **ROSU FLORIANA**, com. Valea Danului, sat. Banicesti nr.12, jud. Arges.

Anexez urmatoarele documente :

- Imputernicire
- Act proprietate
- Autorizatie construire locuinta
- Aviz tehnic racordare
- Memoriu tehnic
- Plan incadrare in zona
- Plan situatie

Data : 22.06.2021

Semnatura

Distribuție Energie Oltenia SA  
COER Pitesti

## IMPUTERNICIRE

Prin prezenta se imputernicește d-nul Zlotea Marin, posesor al CI, seria AZ, nr.219182, CNP:1610111034974, reprezentant al SC ELECTRICON YARD SRL, pentru obținerea în numele și pentru DISTRIBUȚIE ENERGIE OLTENIA SA a certificatelor de urbanism, avizelor necesare obținerii autorizației de construcție și a autorizațiilor de construire, pentru realizarea bransamentelor de racordare la rețeaua electrică de distribuție în județul Argeș.

Sef COER Pitesti  
Ing. Elena Guran

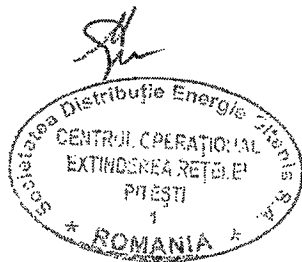

**Certificat de moștenitor nr. 497**

DATA 27.07.1987

Cochinescu Georgiana

notar de stat, cercetind piesele dosarului de mai sus precum și încheierea finală respectivă, în baza art. 13 și 22 din Decretul nr. 40/1953, republicat certific următoarele:

De pe urma defunct ei Tugurin Maria decedat la data de 4.04.1937 cu ultimul domiciliu în comuna Valea Danului județul Arges au rămas următoarele bunuri și următorii moștenitori:

I. MAȘA SUCCESORALĂ:  
a) Bunuri mobile: Nu au rămas.

- b. Bunuri imobile:
- 1.- Suprafața de 3400 m.p teren din care 250 m.p construcții restul fiind în p. înct. "Acasa" comuna Valea Anului, între vecinii: la E. Tugurin Ion, V. Tugurin Catin, S. Tugurin Gheorghe și la N. drumul.
  - 2.- Suprafața de 3600 m.p teren cu p. înct. "Lu-pașia" între vecinii: la E. Tugurin Ion, V. Tugurin Filafteia, S. Gagiu Ion și la N. Neagoe Nicolae.
  - 3.- Suprafața de 2400 m.p teren arabii situat în p. înct. "Vale" între vecinii: la E. Tugurin Filafteia, V. Aron Iancu, S. valea și la N. Aron Iancu.
  - 4.- Suprafața de 1200 m.p teren fiind înct. "Iristi" între vecinii: la E. Leca Versana, V. p. înct. S. Leca versana și la N. Năstase Nicolae.
  - 5.- Suprafața de 1400 m.p teren fiind înct. "Birsești" între vecinii: la E. Tugurin Filafteia, V. Tugurin Gheorghe, S. Plesa Gheorghe și la N. pădurea.

Terenurile au fost dobândite prin moștenire de peste 40 ani de la părinții predecedați.

Prezentul certificat de moștenitor nu dă drept moștenitorilor la preluarea terenurilor agricole, decât în baza autorizației Restul de parte din bunuri de mai sus (de la punct       ) formează cota de bun comun al soțului supraviețuitor de preluare prevăzută de art. 46 din Legea nr. 59/1974.

Nu s-a întocmit inventar.

Natura succesiunii: legală, ~~testamentară~~ sau testamentară  
județul        sub nr.        din        sau a testamentului olograf datat

II. MOȘTENITORII:

1. Rosu Floriana dom. in orasuna Valcea Danului Arges

care a acceptat succesiunea la data de 27.07.1987 in calitate de fiica cu o cotă de 1/1 părți.

2. \_\_\_\_\_ dom. in \_\_\_\_\_

in calitate de \_\_\_\_\_ cu o cotă de \_\_\_\_\_ părți.

3. \_\_\_\_\_

4. \_\_\_\_\_

5. \_\_\_\_\_

Atribuirea în mod distinct a bunurilor s-a făcut în baza testamentului sau a actului de partaj-autentificat de Notariatul de stat.

Prezentul certificat s-a eliberat în baza hotărârii definitive nr. \_\_\_\_\_ din \_\_\_\_\_

pronunțată de Judecătoria (Tribunalul) \_\_\_\_\_

Au renunțat la succesiune:

1. \_\_\_\_\_ decl. înreg. la data de \_\_\_\_\_ sub nr. \_\_\_\_\_

2. \_\_\_\_\_ decl. înreg. la data de \_\_\_\_\_ sub nr. \_\_\_\_\_

3. \_\_\_\_\_ decl. înreg. la data de \_\_\_\_\_ sub nr. \_\_\_\_\_

4. \_\_\_\_\_ decl. înreg. la data de \_\_\_\_\_ sub nr. \_\_\_\_\_

Sint străini de succesiune prin neacceptarea conform art. 700 c. civ.:

1. \_\_\_\_\_

2. \_\_\_\_\_

3. \_\_\_\_\_

4. \_\_\_\_\_

Lucrările de publicitate și debilitare s-au efectuat sub nr. \_\_\_\_\_ din \_\_\_\_\_

Taxa succesorală totală în sumă de lei 298 a fost achitată cu chit. CEC nr. 1365472/1987 sau debitarea ei a fost confirmată de circa financiară \_\_\_\_\_ cu adresa nr. \_\_\_\_\_

iar taxele de publicitate în sumă de lei \_\_\_\_\_ s-au achitat prin \_\_\_\_\_



SECRETAR PRINCIPAL;

*[Handwritten signature]*

**PRIMARIA COMUNEI VALEA DANULUI  
JUDETUL ARGES**

Comuna Valea Danului , Judetul Arges, Cod fiscal 4122035  
Tel./ Fax: 0248/724458  
Adresa e-mail:primarie@valeadanului.cjarges.ro

Nr. 403 / 28.01.2021

**ADEVERINTA**

Se adevereste prin prezenta ca **numita ROSU FLORIANA ,CNP: 2590915033092, in calitate de titular** ,figureaza inscrisa in registrul agricol la pozitia de rol nr.7, vol.1, tip I ,sat Banicesti , cu urmatoarele bunuri dupa cum urmeaza :

**Teren total = 20800 mp, din care:**

Pct.,,Acasa " = 3400 mp, intravilan , fanete.

**Constructii:**

- Locuinta = 148 mp / anul 2017, situata in satul Banicesti, nr.12 ,com Valea Danului;

Am eliberat prezenta fiindu- i necesara la **Distributie Energie Oltenia SA si CEZ VANZARE SA.**

PRIMAR ,

Preda Vasile



Consilier superior,  
Ing. Diaconu Adrian

ROMANIA

JUDETUL ARGES

PRIMARIA COMUNEI VALEA DANULUI

[autoritatea administratiei publice emitente]

Nr. 2937 din 09.08.2010

## AUTORIZATIE DE CONSTRUIRE

Nr. 19 din 09/08/2010

Ca urmare a Cererii adresate de ROSU FLORIANA

cu domiciliul in judetul ARGES, comuna VALEA DANULUI  
satul BANICESTI, cod postal 117790, strada  
nr. 12, bloc, sc., etaj, ap., telefon, fax  
e-mail, inregistrata la nr. 2741, din 27/07/2010

in conformitate cu prevederile Legii nr. 50/1991, privind autorizarea executarii lucrarilor de constructii, republicata, cu modificarile si completarile ulterioare,

**SE AUTORIZEAZA:**  
executarea lucrarilor de construire

- CONSTRUIRE LOCUINTA P+M;  
- IMPREJMUIRE LOT.

- pe imobilul - teren si/sau constructii -, situat in judetul ARGES  
comuna VALEA DANULUI, satul BANICESTI  
cod postal 117790, strada, nr. 12, bloc, sc., etaj, ap.  
Cartea funciara  
Fisa bunului imobil  
sau nr. cadastral

- lucrari in valoare de 71 000.00

- in baza documentatiei tehnice --- D.T. pentru autorizarea executarii lucrarilor de construire (D.T.A.C. + D.T.O.E.), respectiv de desfiintare a constructiilor (D.T.A.D. + D.T.O.E.) nr. 102/201 din / /  
D.T.A.C.

[denumirea/titlul documentatiei]  
elaborata de S.C. PROMETEU PROJECT SRL, cu sediul in judetul ARGES  
municipiul CURTEA DE ARGES, satul  
cod postal, strada, nr., bloc, sc., etaj, ap.  
respectiv de ION IOAN  
semnatura, in scris in Tabloul National al Arhitectilor cu nr. 4150 in conformitate cu prevederile Legii nr.184/2001 privind organizarea si exercitarea profesiei de arhitect, republicata, aflat in evidenta Filialei teritoriale VALCEA -SIBIU a Ordinului Arhitectilor din Romania.

**CU PRIVIRE LA AUTORIZAREA EXECUTARII LUCRARILOR SE FAC URMATOARELE PRECIZARI :**

**A. Documentatia tehnica - D.T. (D.T.A.C.+ D.T.O.E., sau D.T.A.D.) - vizata spre neschimbare - , impreuna cu toate avizele si acordurile obtinute, precum si punctul de vedere / actul administrativ al autoritatii competente pentru protectia mediului, face parte integranta din prezenta autorizatie.**

Nerespectarea intocmai a documentatiei - D.T. vizata spre neschimbare (inclusiv a avizelor si acordurilor obtinute) constituie infractiune sau contravenitie, dupa caz, in temeiul prevederilor art. 24 alin. (1), respectiv ale art. 26 alin. (1) din Legea nr. 50/1991 privind autorizarea executarii lucrarilor de constructii, republicata.

In conformitate cu prevederile art. 7 alin. (15) - (15') din Legea nr. 50/1991 si cu respectarea legislatiei pentru aplicarea Directivei Consiliului 85/337/CEE (Directiva EIA) privind evaluarea efectelor anumitor proiecte publice si private asupra mediului, in situatia in care in timpul executarii lucrarilor si numai in perioada de valabilitate a autorizatiei de construire survin modificari de tema privind lucrarile de constructii autorizate, care conduc la necesitatea modificarii acestora, titularul are obligatia de a solicita o noua autorizatie de construire.

**B. TITULARUL AUTORIZATIEI ESTE OBLIGAT:**

1. sa anunte data inceperii lucrarilor autorizate, prin trimiterea instiintarii conform formularului anexat autorizatiei (formularul-model F.13) la autoritatea administratiei publice locale emitenta a autorizatiei;
2. sa anunte data inceperii lucrarilor autorizate, prin trimiterea instiintarii conform formularului anexat autorizatiei (formularul-model F.14) la inspectoratul teritorial in constructii, impreuna cu dovada achitarii cotei legale de 0,1% din valoarea autorizata a lucrarilor de constructii si instalatii aferente acestora;
3. sa anunte data finalizarii lucrarilor autorizate, prin trimiterea instiintarii conform formularului anexat autorizatiei (formularul-model F.15) la inspectoratul teritorial in constructii, odata cu convocarea comisiei de receptie;
4. sa pastreze pe santier -- in perfecta stare -- autorizatia de construire si documentatia tehnica -- D.T. (D.T.A.C. + D.T.O.E. / D.T.A.D.) vizata spre neschimbare, impreuna cu Proiectul Tehnic - P.Th. si Detaliile de executie pentru realizarea lucrarilor de constructii autorizate, pe care le va prezenta la cererea organelor de control, potrivit legii, pe toata durata executarii lucrarilor;
5. in cazul in care, pe parcursul executarii lucrarilor, se descopera vestigii arheologice (fragmente de ziduri, ancadramente de goluri, fundatii, pietre cioplite sau sculptate, oseminte, inventar monetar, ceramic etc.), sa sisteze executarea lucrarilor, sa ia masuri de paza si de protectie si sa anunte imediat emitentul autorizatiei, precum si directia judeteana pentru cultura, culte si patrimoniu;
6. sa respecte conditiile impuse de utilizarea si protejarea domeniului public, precum si de protectie a mediului, potrivit normelor generale si locale;
7. sa transporte la SPATIU PROPRIU DE DEPOZITARE materialele care nu se pot recupera sau valorifica, ramase in urma executarii lucrarilor de constructii;  
(se completeaza de emitent)
8. sa desfiinteze constructiile provizorii de santier in termen de 0 zile de la terminarea efectiva a lucrarilor;
9. la inceperea executiei lucrarilor, sa monteze la loc vizibil "Panoul de identificare a investitiei" (vezi anexa nr. 8 la normele metodologice);
10. la finalizarea executiei lucrarilor, sa monteze "Placuta de identificare a investitiei";
11. in situatia nefinalizarii lucrarilor in termenul prevazut de autorizatie, sa solicite prelungirea valabilitatii acesteia, cu cel putin 15 zile inaintea termenului de expirare a valabilitatii autorizatiei de construire/desfiintare (inclusiv durata de executie a lucrarilor);
12. sa prezinte "Certificatul de performanta energetica a cladirii" la efectuarea receptiei la terminarea lucrarilor;
13. sa solicite "Autorizatia de securitate la incendiu" dupa efectuarea receptiei la terminarea lucrarilor sau inainte de punerea in functiune a cladirilor pentru care s-a obtinut "Avizul de securitate la incendiu";
14. sa regularizeze taxa de autorizare ce revine emitentului, precum si celelalte obligatii de plata, ce ii revin, potrivit legii, ca urmare a realizarii investitiei;
15. sa declare constructiile proprietate particulara realizate, in vederea impunerii, la organele financiare teritoriale sau la unitatile subordonate acestora, dupa terminarea lor completa si nu mai tarziu de 15 zile de la data expirarii termenului de valabilitate a autorizatiei de construire/desfiintare (inclusiv durata de executie a lucrarilor).

C. Durata de executie a lucrarilor este de 24/730 luni/zile calculata de la data inceperii efective a lucrarilor (anuntata in prealabil), situatie in care perioada de valabilitate a autorizatiei se extinde pe intreaga durata de executie a lucrarilor autorizate.

D. Termenul de valabilitate a autorizatiei este de 12/365, luni/zile de la data emiterii, interval de timp in care trebuie incepute lucrarile de executie autorizate.

Conducatorul autoritatii  
administratiei publice emitente,

**PRIMAR NICA VASILE**

(functia, numele, prenumele si semnatura)



Secretar general/Secretar,

**ANDRIESCU VASILE**

(numele, prenumele si semnatura)

Arhitect-sef\*

**DIACONU CONSTANTIN**

(numele, prenumele si semnatura)

Taxa de autorizare in valoare de 355.00 lei a fost achitata conform Chitantei nr. 2223  
din 27/07/2010.

Prezenta autorizatie a fost transmisa solicitantului DIRECT la data de 09/08/2010 insotita de 1 (un) exemplar(e) din documentatia tehnica --- D.T., impreuna cu avizele si acordurile obtinute, avizate spre neschimbare.

In conformitate cu prevederile Legii nr. 50/1991 privind autorizarea executarii lucrarilor de constructii, republicata, cu modificarile si completarile ulterioare,

### SE PRELUNGESTE VALABILITATEA AUTORIZATIEI DE CONSTRUIRE

de la data de \_\_\_\_\_ pana la data de \_\_\_\_\_

Dupa aceasta data, o noua prelungire a valabilitatii nu este posibila, solicitantul urmand sa obtina, in conditiile legii, o alta autorizatie de construire/desfiintare.

Conducatorul autoritatii  
administratiei publice emitente,

(functia, numele, prenumele si semnatura)

L.S.

Secretar general/Secretar,

(numele, prenumele si semnatura)

Arhitect-sef\*

(numele, prenumele si semnatura)

Data prelungirii valabilitatii : \_\_\_\_\_  
Achitat taxa de \_\_\_\_\_ lei, conform Chitantei nr. \_\_\_\_\_ din \_\_\_\_\_  
Transmis solicitantului la data de \_\_\_\_\_ direct / prin posta.

\*Se va semna de arhitectul-sef sau "pentru arhitectul-sef", de catre persoana cu responsabilitate in domeniul amenajarii teritoriului si urbanismului, specificandu-se functia si titlul profesional, dupa caz.



RDRO10RC01-02144263

**Distributie Energie Oltenia S.A**

societate administrata in sistem dualist

cu sediul in Municipiul CRAIOVA str CALEA SEVERINULUI nr. 97,P,2,3,4,

Cod poștal 200769 Județul Dolj

Telefon/fax/: 0251215002 / 0251215004

E-mail: distributie@distributieoltenia.ro

LC: 0051869382

COER Pitești

Nr. 060040689650 din 16.03.2021

**AVIZ TEHNIC DE RACORDARE  
PENTRU CONSUMATORI CASNICI  
Nr. 001100223323 din 16.03.2021**

Urmare a cererii înregistrate cu nr. 060040689650 din data 02.03.2021, având ca scop Racordarea unui loc de consum nou definitiv pentru locul de consum ce aparține utilizatorului FLORIANA / ROSU, cu domiciliul/sediul în județul Arges, municipiul/orașul/comuna VALEA DANULUI, satul BANICESTI (VALEA DANULUI AG), sectorul \_\_\_\_\_, codul poștal 117791, str. BANICESTI nr. 12, bl. \_\_\_\_\_, sc. \_\_\_\_\_, et. \_\_\_\_\_, ap. \_\_\_\_\_, telefon/fax 0754926414 / \_\_\_\_\_ e-mail \_\_\_\_\_ și a analizării documentației anexate acesteia, depusă complet la data 02.03.2021,

În conformitate cu prevederile Regulamentului privind racordarea utilizatorilor la rețelele electrice de interes public, aprobat prin Ordinul președintelui Autorității Naționale de Reglementare în Domeniul Energiei nr. 59/2013, cu modificările și completările ulterioare, denumit în continuare Regulament se aprobă racordarea la rețeaua electrică a locului de consum PERMANENT LOCUINTA ( denumirea locului de consum ) amplasat în județul Arges municipiul/ orașul/ comuna VALEA DANULUI satul BANICESTI (VALEA DANULUI AG) sectorul \_\_\_\_\_ cod poștal 117791 str BANICESTI nr. 12 bl \_\_\_\_\_ sc \_\_\_\_\_ et \_\_\_\_\_ ap \_\_\_\_\_, telefon/fax \_\_\_\_\_ / \_\_\_\_\_ e-mail \_\_\_\_\_, nr. cadastral \_\_\_\_\_ (numai dacă este disponibil) în condițiile menționate în continuare:

1. Puterea aprobată:

	Situția existentă în momentul emiterii avizului *	Puterea aprobată pentru organizare de șantier, valabilă până la data**	Evoluția puterii aprobate ***					
			Etapa I, valabilă de la data	Etapa a II-a, valabilă de la data	Etapa a III-a, valabilă de la data	Etapa a IV-a, valabilă de la data	Etapa finală, valabilă de la data 10.06.2021	
Puterea maxima ce poate fi absorbita****	kVA	0,000	0,000	0,000	0,000	0,000	0,000	6,667
	kW	0,000	0,000	0,000	0,000	0,000	0,000	6,000

\* În situația unui loc de consum existent se completează puterea aprobată prin certificatul de racordare sau prin avizul tehnic de racordare, în situația în care locul de consum a fost pus sub tensiune înainte de intrarea în vigoare a Regulamentului și încă nu a fost emis certificat de racordare.

\*\* Se completează numai în situația unui utilizator permanent care a solicitat racordarea atât a obiectivului, cât și a organizării de șantier în vederea realizării acestuia și instalația de racordare pentru organizare de șantier utilizează integral sau parțial instalația de racordare pentru etapa finală.

\*\*\* Sunt cuprinse datele privind evoluția puterii aprobate de la punerea în funcțiune a obiectivului pentru locurile de consum noi, respectiv din momentul modificării puterii aprobate pentru locurile de consum existente. Aceste date sunt valabile fie pentru situația unui loc de consum permanent, fie pentru un loc de consum temporar. În situația unui loc de consum care se dezvoltă într-o singură etapă se completează numai coloana corespunzătoare etapei finale.

\*\*\*\* În cazul unui deținător de rețea electrică de interes public, datele se completează pe total nod de consum. În anexa la prezentul aviz se regăsește repartizarea puterii totale aprobate pe locurile de consum și/sau de producere racordate sau care urmează să fie racordate la rețeaua respectivă, fără a fi precizați titularii acestora.

**2. Descrierea succintă a soluției de racordare stabilită prin fișa de soluție nr. 6100121836 corelată cu evoluția puterii aprobate.**

- a) Punctul de racordare este stabilit la nivelul de tensiune 0 / 0 / 230 V, la \_\_\_\_\_ / \_\_\_\_\_ / Stilp rețea JT tip SE10 AG119848 (capacitățile energetice deținute de operatorul de rețea la care se realizează racordarea)
- b) Instalația de racordare existentă în momentul emiterii avizului și care se menține (pentru situația unui utilizator existent, dacă instalațiile corespund puterii aprobate prin prezentul ATR):  
NU ESTE CAZUL

c) Lucrări pentru realizarea instalației de racordare:  
BRANSAMENT MONOFAZAT CU BMPM 32A (N:410139,4390; E:469278,5930) RACORDAT DIN REȚEAUA STRADALA ALIMENTATA DIN PT 1 VERNESI 20/0,4kV-100kA, REALIZAT CU CONDUCTOR T2X 2x25mmp L=20m ,1ST. INTERMEDIAR SE4 NECESAR(N:410139,4390 E:469278,5930)CABLU ACYY 2x25mmp, L=10m. BMP-UL SE VA MONTA PE STALPUL TIP SE4 PR CONFORM PRESCRIPTIILOR DEO, LA LIMTA DE PROPRIETATE, PE DOMENIUL PUBLIC. (DS-TS-117794-2001-LV1-01) In conformitate cu art.11, alin.7, litera e) din Legea 50/1991, actualizata cu Legea 7/2020, SE VA OBTINE ACORDUL/AUTORIZATIA ADMINISTRATORULUI DRUMULUI .NECESAR ACORD NOTARIAL TRAVERSRE TEREN VECIN

d) Lucrări ce trebuie efectuate pentru întărirea rețelei electrice existente deținute de operatorul de rețea, în amonte de punctul de racordare, pentru crearea condițiilor tehnice necesare racordării utilizatorului, defalcate conform următoarelor categorii:

- (i) lucrări de întărire determinate de necesitatea asigurării condițiilor tehnice în vederea evacuării puterii aprobate exclusiv pentru locul de consum în cauză: NU ESTE CAZUL;
- (ii) lucrări de întărire pentru crearea condițiilor tehnice necesare racordării mai multor locuri de consum/de consum și de producere: \_\_\_\_\_;

Costurile lucrărilor de modificare pentru îndeplinirea condițiilor de coexistență prevăzute de norme și/sau a lucrărilor de deviere a instalațiilor electrice existente ale Operatorului, sunt de 0.00 lei

Costurile pentru realizarea capacităților energetice noi rezultate din lucrările de modificare pentru îndeplinirea condițiilor de coexistență prevăzute de norme, ori ca urmare a lucrărilor de deviere a instalațiilor electrice existente ale operatorului de rețea sunt în valoare de 0.00 lei. Acestea se restituie Utilizatorului conform, modalitatea de restituire stabilindu-se în contractul de racordare.

e) Punctul de măsurare este stabilit la nivelul de tensiune: 0/0/230 V, la/ în/ pe: \_\_\_\_\_/ \_\_\_\_\_/In BMPM 32A

f) Măsurarea energiei electrice se realizează prin:  
CONTOR MONOFAZAT (structura grupului de măsurare a energiei electrice, tipul contorului, integrarea în sistemul de comunicație, cerințele tehnice minime pentru echipamentele de măsurare, inclusiv pentru transformatoarele de măsurare);

g) Punctul de delimitare a instalațiilor este stabilit la nivelul de tensiune: 0/0/230 V, la: \_\_\_\_\_/ \_\_\_\_\_/Bornele de iesire ale contorului (elementul fizic unde se face delimitarea).

3. (1) Cerințe pentru protecții și automatizări la:

a) Punctul de racordare: \_\_\_\_\_;

b) Punctul de delimitare: DISJUNCTOR 32A.

4. (1) În conformitate cu prevederile Regulamentului, pentru realizarea racordării la rețeaua electrică utilizatorul încheie contractul de racordare cu operatorul de rețea și achită acestuia tariful de racordare reglementat.

(2) Pentru încheierea contractului de racordare, utilizatorul anexează cererii depuse la operatorul de rețea următoarele documente prevăzute de Regulament: \_\_\_\_\_ (numai documentele aplicabile situației respective).

5. (1) Valoarea tarifului de racordare, stabilită conform reglementărilor în vigoare la data emiterii prezentului aviz și explicitată în fișa de calcul anexată, este **3546.20** lei, inclusiv TVA.

(2) Valoarea menționată pentru tariful de racordare se actualizează, la încheierea contractului de racordare, dacă tarifele aprobate de Autoritatea Națională de Reglementare în Domeniul Energiei, pe baza cărora a fost stabilit, au fost modificate prin ordin al președintelui Autorității Naționale de Reglementare în Domeniul Energiei. Actualizarea în acest caz se face în condițiile stabilite prin ordinul de aprobare a noilor tarife.

(3) Dacă tariful de racordare a fost stabilit integral sau parțial pe bază de deviz general, acesta se actualizează la încheierea contractului de racordare în funcție de prețurile echipamentelor și/sau ale materialelor în vigoare la data încheierii contractului de racordare.

6. (1) Odată cu tariful de racordare, utilizatorul va plăti operatorului de rețea sau primului utilizator, după caz, conform prevederilor Regulamentului și ale contractului de racordare, suma de **0.00** lei, stabilită în fișa de calcul anexată, drept compensație bănească pe care acesta o va transmite utilizatorului care a suportat costul instalației de racordare realizată inițial pentru el și la care urmează să se racordeze utilizatorul

(2) Utilizatorul va primi, în condițiile prevederilor Regulamentului o compensație bănească, dacă la instalația de racordare prevăzută la punctul 2 vor fi racordați și alți utilizatori, în primii 5 ani de la punerea în funcțiune a acesteia.

7. (1) Termenul estimat pentru realizarea de către operatorul de rețea a lucrărilor de întărire este \_\_\_\_\_ pentru lucrările precizate la pct. 2 lit. d) subpct. (i) și \_\_\_\_\_ pentru lucrările precizate la pct. 2 lit. d) subpct. (ii).

- (2) Termenul și condițiile de realizare de către operatorul de rețea a lucrărilor de întărire precizate la pct. 2 lit. d) subpct. (i) se prevăd în contractul de racordare.
- (3) Necesitatea realizării lucrărilor de întărire precizate la pct. 2 lit. d) subpct. (ii) este influențată de apariția locurilor de consum/de consum și de producere care au fost luate în considerare în calculele pentru regimurile de funcționare ce au determinat lucrările de întărire respective.
- (4) Costurile pentru realizarea lucrărilor de întărire a rețelei electrice care nu pot fi finanțate de operatorul de rețea în perioada imediat următoare sunt în valoare de 0.00 lei, inclusiv TVA, pentru lucrările precizate la pct. 2 lit. d) subpct. (i), și 0.00 lei, inclusiv TVA, pentru lucrările precizate la pct. 2 lit. d) subpct. (ii) (se completează numai dacă este cazul).
- (5) În situația în care, din următoarele motive: ———, operatorul de rețea nu are posibilitatea realizării lucrărilor de întărire până la data solicitată pentru punerea sub tensiune a instalației de utilizare, utilizatorul poate opta pentru una dintre următoarele variante:
- renunțarea la realizarea obiectivului pe amplasamentul respectiv;
  - amânarea realizării obiectivului pe amplasamentul respectiv până la finalizarea lucrărilor de întărire de către operatorul de rețea; în acest caz, utilizatorul și operatorul de rețea încheie contractul de racordare cu obligația operatorului de rețea de a realiza lucrările de întărire la termenul precizat la alin. (1);
  - dezvoltarea în etape a obiectivului cu încadrarea în limita de putere aprobată fără realizarea lucrărilor de întărire, precizată în tabelul de la pct. 1;
  - achitarea costurilor care revin operatorului de rețea pentru lucrările de întărire a rețelei în amonte de punctul de racordare, în cazul în care motivul întârzierii se datorează faptului că respectivele costuri nu sunt prevăzute în programul de investiții al operatorului de rețea. În condițiile în care utilizatorul optează pentru achitarea acestor costuri, respectivele cheltuieli i se returnează de către operatorul de rețea printr-o modalitate convenită între părți, ce urmează a fi prevăzută în contractul de racordare.
8. (1) Pentru proiectarea și executarea lucrărilor din categoria prevăzută la pct. 2 lit. c), operatorul de rețea încheie un contract de achiziție publică pentru proiectarea și/sau executarea de lucrări cu un operator economic atestat de autoritatea competentă, respectând procedurile de atribuire a contractului de achiziție publică.
- (2) Prin derogare de la prevederile alin. (1), contractul pentru proiectarea și/sau executarea lucrărilor din categoria celor prevăzute la pct. 2 lit. c) se poate încheia prin una dintre următoarele modalități:
- de către operatorul de rețea cu un anumit proiectant și/sau constructor atestat, ales de către utilizator, în condițiile în care utilizatorul cere în scris, explicit, acest lucru operatorului de rețea, înainte de încheierea contractului de racordare;
  - de către utilizator cu un anumit proiectant și/sau constructor atestat, ales de către acesta, în condițiile în care utilizatorul a notificat în scris, explicit, acest lucru operatorului de rețea, înainte de încheierea contractului de racordare;
- (3) Operatorul de rețea proiectează și execută lucrările prevăzute la pct. 2 lit. d) cu personal propriu sau atribuie contractul de achiziție publică pentru proiectare/executare de lucrări unui operator economic atestat, respectând procedurile de atribuire a contractului de achiziție publică.
- (4) Prin derogare de la prevederile alin. (3), contractul pentru proiectarea și/sau executarea lucrărilor din categoria celor prevăzute la pct. 2 lit. d) (i) se poate încheia de către operatorul de rețea și cu un anumit proiectant și/sau constructor atestat, ales de către utilizator, în condițiile în care utilizatorul suportă integral, prin tarif de racordare, costul lucrărilor de întărire și solicită în scris, explicit, acest lucru operatorului de rețea, înainte de încheierea contractului de racordare.
- (5) În situațiile prevăzute la alin. (2) și (4), tariful de racordare precizat la pct. 5 alin. (1) se recalculează conform prevederilor Regulamentului, corelat cu rezultatul negocierii dintre utilizator și proiectantul și/sau constructorul pe care acesta l-a ales. Operatorul nu are dreptul de a interveni în negocierea dintre utilizator și proiectantul și/sau constructorul pe care acesta l-a ales.
- (6) Instalațiile rezultate în urma lucrărilor prevăzute la pct. 2 lit. c) finanțate de către utilizatori sunt în proprietatea acestora și sunt exploatate de către operatorul de rețea, în baza unei convenții-cadru inițiate de către operator, având ca obiect predarea în exploatare de către utilizator operatorului a instalației de racordare recepționate și puse în funcțiune. Instalațiile rezultate în urma lucrărilor prevăzute la pct. 2 lit. c) finanțate de către operatorii de rețea sunt în proprietatea acestora.
9. (1) Lucrările pentru realizarea instalațiilor de utilizare se execută pe cheltuiala utilizatorului, de către o persoană autorizată, sau un operator economic atestat potrivit legii pentru categoria respectivă de lucrări. Valoarea acestor lucrări nu este inclusă în tariful de racordare.
- (2) Executantul instalației de utilizare, precum și utilizatorul vor respecta normele și reglementările în vigoare privind realizarea și exploatarea instalațiilor electrice. Utilizatorul va asigura, pe propria lui cheltuială, funcționarea instalațiilor sale în condiții de maximă securitate pentru a nu influența negativ și produce avarii în instalațiile operatorului de rețea.
10. (1) Cerințele standardelor de performanță pentru serviciile prestate de operatorul de distribuție și de operatorul de transport și de sistem, după caz, referitoare la asigurarea continuității serviciului și la calitatea tehnică a energiei electrice, reprezintă condiții minime pe care respectivul operator de rețea are obligația să le asigure utilizatorilor în punctele de delimitare. Durata maximă pentru restabilirea alimentării după o întrerupere neplanificată este stabilită prin standardul de distribuție sau standardul de transport, după caz. Pentru nerespectarea termenelor prevăzute, după caz, de standardul de distribuție sau de standardul de transport, operatorii de rețea acordă utilizatorilor compensații, în condițiile prevăzute de standardul respectiv.

- (2) Informațiile privind monitorizarea continuității și calității comerciale a serviciului de distribuție sunt publicate și actualizate în fiecare an de către operatorul de rețea. Acestea sunt disponibile pentru consultare la adresa web: [www.distributieoltenia.ro](http://www.distributieoltenia.ro)
- 11.(1) În cazul în care utilizatorul deține echipamente sau instalații la care întreruperea alimentării cu energie electrică poate conduce la efecte economice și/sau sociale deosebite (explozii, incendii, distrugerii de utilaje, accidente cu victime umane, poluarea mediului etc.), acesta are obligația ca prin soluții proprii, tehnologice și/sau energetice, inclusiv prin sursă de intervenție, să asigure evitarea unor astfel de evenimente în cazurile în care se întrerupe furnizarea energiei electrice.
- (2) În situația în care, din cauza specificului activităților desfășurate, întreruperea alimentării cu energie electrică îi poate provoca utilizatorului pagube materiale importante și acesta consideră că este necesară o siguranță în alimentare mai mare decât cea oferită de operatorul de rețea, prezentată la pct. 10, utilizatorul este responsabil pentru luarea măsurilor necesare evitării acestor pagube, inclusiv pentru analiza și stabilirea oportunității de a se dota cu surse proprii de energie electrică. Schemele de racordare a eventualelor surse de alimentare proprii se avizează de către operatorul de rețea.
- 12.(1) Utilizatorul va lua măsurile necesare pentru limitarea la valoarea admisibilă, conform normelor în vigoare, a efectelor funcționării instalațiilor și receptoarelor speciale (cu șocuri, cu regimuri deformante, cu sarcini dezechilibrate, flicker etc.). Instalațiile noi se vor pune sub tensiune numai dacă perturbațiile instalațiilor și receptoarelor speciale se încadrează în limitele admise, prevăzute de normele în vigoare.
- (2) În vederea reducerii consumului/injecției de energie reactivă din/în rețeaua electrică, utilizatorul va lua măsuri pentru menținerea factorului de putere între limitele prevăzute prin reglementările în vigoare. Neîndeplinirea acestei condiții determină plata energiei electrice reactive conform reglementărilor în vigoare.
- (3) În situația de excepție în care punctul de măsurare nu coincide cu punctul de delimitare, cantitatea de energie electrică înregistrată de contor este diferită de cea tranzacționată în punctul de delimitare. În acest caz se face corecția energiei electrice în conformitate cu reglementările în vigoare. Elementele de rețea cu pierderi, situate între punctul de măsurare și punctul de delimitare, sunt: \_\_\_\_\_.
- 13.(1) În situația în care prezentul aviz tehnic de racordare este emis pentru un loc de consum definitiv, acesta este valabil până la data emiterii certificatului de racordare pentru puterea aprobată pentru etapa finală, menționată la pct. 1, dacă nu intervine anterior una dintre situațiile prevăzute la alin. (2).
- (2) În cazul în care este emis pentru un loc de consum definitiv, prezentul aviz tehnic de racordare își încetează valabilitatea în următoarele situații:
- a) în termen de 12 luni de la emiterie, dacă nu a fost încheiat contractul de racordare;
  - b) la rezilierea contractului de racordare căruia îi este anexat.
  - c) la expirarea perioadei de valabilitate a acordurilor/autorizațiilor sau a perioadei de valabilitate a aprobărilor legale în baza cărora a fost emis avizul tehnic de racordare;
  - d) în cazul în care documentele prevăzute la art. 14 alin. (1) din Regulament se anulează printr-o hotărâre judecătorească definitivă, emisă în perioada de valabilitate a avizului tehnic de racordare;
  - e) la încetarea valabilității acordurilor/autorizațiilor și/sau a aprobărilor legale în baza cărora a fost emis avizul tehnic de racordare pentru orice temei, constatată prin hotărâre judecătorească definitivă
- 14.(1) În situația în care prezentul aviz tehnic de racordare este emis pentru un loc de consum temporar, acesta este valabil până la data \_\_\_\_\_ (data expirării valabilității autorizației de construire sau a aprobărilor legale în baza cărora a fost emis).
- (2) În situația prevăzută la alin. (1), prezentul aviz tehnic de racordare își încetează valabilitatea la data încetării pentru orice cauză, constatată prin hotărâre judecătorească definitivă și irevocabilă, a valabilității autorizației de construire și/sau a aprobărilor legale în baza cărora a fost emis avizul tehnic de racordare.
- (3) În situația în care prezentul aviz tehnic de racordare este emis pentru un loc de consum temporar, acesta constituie anexă la contractul pentru transportul/distribuția/furnizarea energiei electrice.
15. Prezentul aviz tehnic de racordare poate fi contestat la operatorul de rețea în termen de 30 de zile de la data comunicării acestuia.
16. În cazul nerespectării prevederilor prezentului aviz tehnic de racordare, utilizatorului îi revine răspunderea pentru pagubele produse din acest motiv propriei unități, altor utilizatori ai rețelelor electrice, sau operatorului de rețea.
17. Alte condiții generate de cerințe specifice ale utilizatorului: La baza emiterii prezentului aviz tehnic de racordare s-a ținut cont de condițiile prevăzute în cererea, chestionarul energetic și lista cu receptoarele electrice depuse de utilizator iar utilizarea receptoarelor nedeclarate, chiar în cadrul puterii aprobate, este interzisă. Creșterea puterii instalate totale, sau schimbarea naturii receptoarelor va putea fi făcută numai după obținerea de către utilizator, a unui nou aviz tehnic de racordare. Utilizatorul va prezenta dosarul instalației de utilizare, întocmit de către o societate autorizată. În conformitate cu prevederile art.51 al.3<sup>5</sup> din Legea 123/2012 cu modificările și actualizările ulterioare inclusiv prevederile Legii 290/2020 finanțarea lucrărilor pentru racordarea descrise la art.2.c va fi suportată de către Distribuție Energie Oltenia SA. Utilizatorul plătește doar componenta tarifului de racordare Tu corespunzătoare verificării dosarului instalației de utilizare și punerii sub tensiune a acestei instalații. Astfel prevederile art.8 al.2,al.4,al.5 și al.6 din ATR și art.II și III din Adresa de înaintare nu sunt aplicabile.// / .

**Operator**

**DISTRIBUTIE ENERGIE OLTENIA S.A.**

**SEF CENTRU OPERATIONAL  
C.O. EXTINDEREA REZELEI PITESTI  
Elena GURAN**

Încheiere de legalizare de semnătură nr/data 5720 / 19.10.2017

Tariful pentru emiterea ATR a fost achitat cu chitanța nr. \_\_\_\_\_ din \_\_\_\_\_ în valoare de 0.00 lei (fără TVA)

Nr descarcare in SAP 730012853145 data descarcare 05.03.2021 valoare achitata in SAP 196.60 lei (fără TVA)

Tariful de racordare calculat/recalculat la data de \_\_\_\_\_ în valoare de \_\_\_\_\_ lei inclusiv TVA, a fost achitat cu documentul de plată chitanța nr. \_\_\_\_\_ sau nr. descarcare SAP \_\_\_\_\_

SC ELECTRICON YARD SRL PITESTI	Denumire document:	Pag 1 din 1
	BRANSAMENT ELECTRIC	
	Cod: ELECTR CU - 922 / 2021	CU

## MEMORIU TEHNIC

### I. DATE GENERALE

- 1.1. Denumirea lucrării: „Bransament aerian cu stalp proiectat”
- 1.2. Beneficiar: S.C. DISTRIBUTIE ENERGIE OLTENIA S.A. pentru ROSU FLORIANA
- 1.3. Proiectant: Ing. Zlotea Marin, electrician autorizat ANRE Gradul III A+ III B
- 1.4. Locul de amplasare a investitiei: com. Valea Danului, sat Banicesti nr. 12, jud. Arges, conform plan incadrare in zona
- 1.5. Necesitatea executarii obiectivului: Racordare locuinta la reseaua electrica publica.

### II. DATE SPECIFICE OBIECTIVULUI

#### 2.1. Solutia adoptata:

Pentru alimentarea cu energie electrica a imobilului se realizeaza un bransament monofazat cu Bloc Masura si Protectie Monofazat (BMPM) 32A, racordat din stalp tip SE10 al retelei stradale 0,4kV alimentata din PT Vernesti 1.

#### Instalatii proiectate:

- Conductor torsadat T2X 2x25mmp, L=20m (aerian)
- Stalp electric tip SE4=1buc (plantat la limita de proprietate)
- Cablu ACYY 2x25mmp, L=10m (pozat pe stalpul proiectat)
- BMPM 32A=1buc (montat pe stalpul proiectat)

Bransamentul se realizeaza aerian prin supratraversarea drumului comunal cu conductor torsadat T2X 2x25mmp de lungime L=20m, de la stalpul de retea J.T. existent tip SE 10 la stalpul intermediar proiectat tip SE4.

Stalpul SE4 proiectat se planteaza in fundatie burata cu dimensiunile de : 0,40x0,40x1,70m, la limita de proprietate, pe domeniul public.

BMPM 32A se monteaza pe stalpul SE4 proiectat, la o inaltime de 1,5-1,7m.

Cablul ACYY 2x25 cu lungimea L=10m se va poza pe stalpul SE4 proiectat.

#### 2.2. Regimul juridic:

Terenul ocupat de instalatiile electrice proiectate apartine domeniului public. Suprafata de teren ocupata de instalatiile electrice proiectate este de 0,2mp.

#### 2.3. Regimul tehnic:

Instalatiile electrice proiectate se vor monta conform Aviz Tehnic de Racordare Nr. 001100223323 / 16.03.2021, emis de Distributie Energie Oltenia SA – COER Pitesti.

Intocmit  
Ing. Zlotea Marin

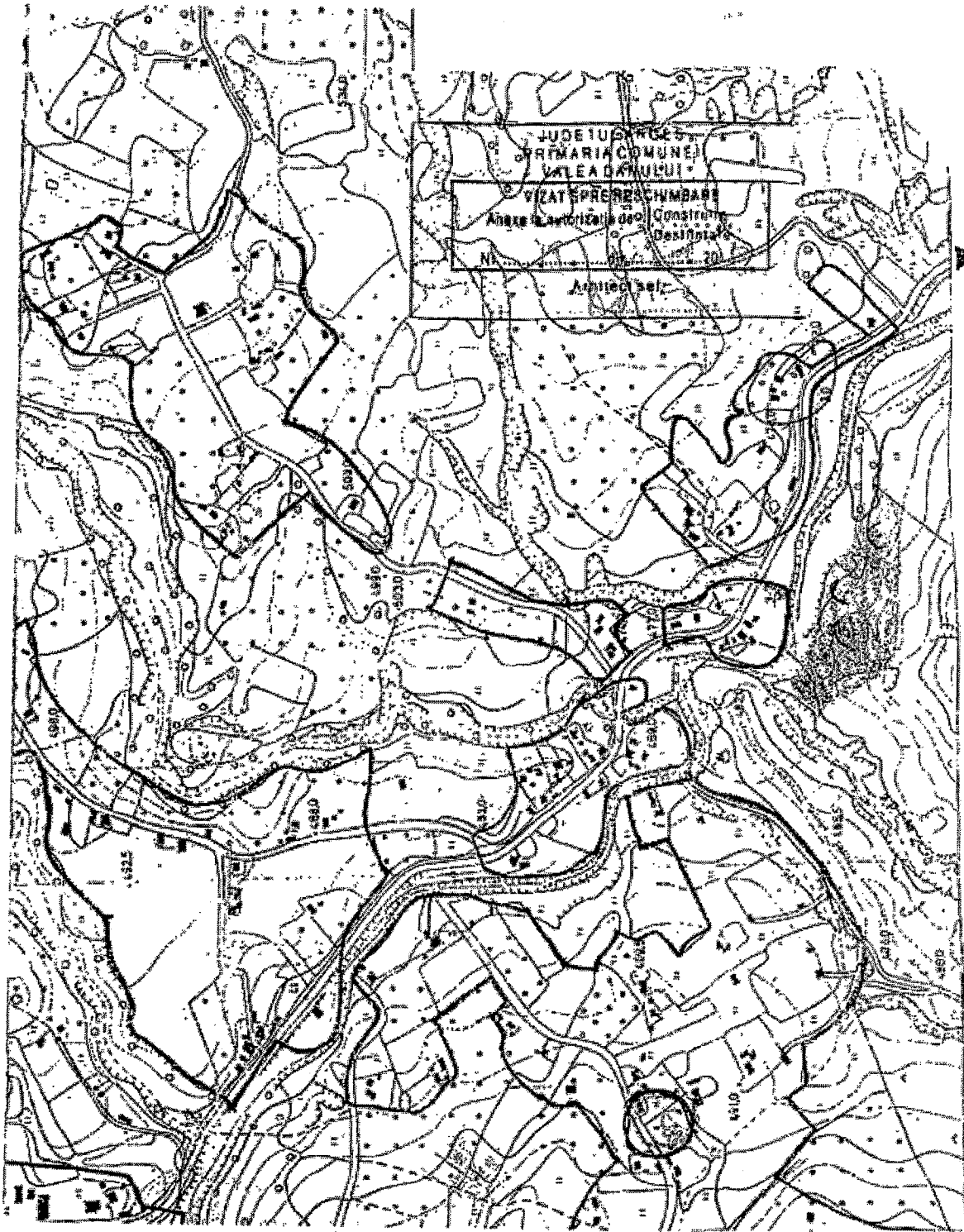

VERIFICATOR	Nume	Semnatura	CERINTA	REFERAT NR. / DATA	
<b>SC ELECTRICON YARD SRL</b> PITEȘTI, Bld. Frații Golești, nr. 104 Nr.Reg.Comert : J03/ 648/2001				Beneficiar : <b>SC DISTRIBUTIE ENERGIE OLTENIA SA</b> pentru ROSU FLORIANA Com.Valea Danului, Sat Banicesti Nr.12	Proiect nr. 922
SPECIFICATIE	Nume	Semnatura	SCALA	Titlul proiectului: Bransament electric aerian <b>PLAN INCADRARE IN ZONA</b>	Faza
PROIECTAT	Ing. Ziotea Marin		1 : 5000		Flansa nr. <b>E1</b>
DESEMAT	Ing. Ziotea Marin		data		
VERIFICAT	Ing. Ziotea Marin		Junie 2021		

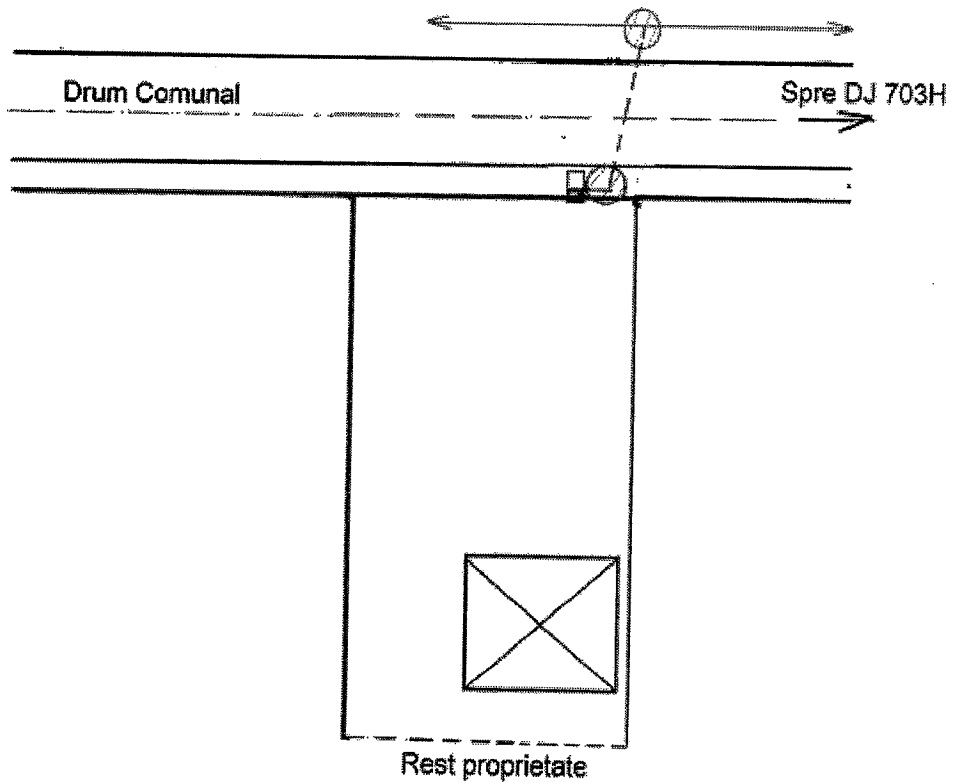

**LEGENDA**

- LEA 0,4kV existenta
- ⊙ Stălp electric existent
- ⊙ Stălp electric proiectat
- - / - - L.E.A. j.t. proiectata cu T2X 2x25mmp, L=20m
- Cablu ACYY 2x25mmp, L=10m proiectat  
(pozat pe stălpul proiectat)
- BMPM 32A proiectat (montat pe stălpul proiectat)

VERIFICATOR	Num	Semnatura	CERINTA	REFERAT NR. / DATA	
SC ELECTRICON YARD SRL PITEȘTI, Bld. Frații Golești, nr. 104 Nr.Reg.Comert : JO3/ 648/2001			Beneficiar : SC DISTRIBUTIE ENERGIE OLTENIA SA pentru ROSU FLORIANA Com.Valea Danului, Sat Banicesti Nr.12		Proiect nr. 922
SPECIFICATIE	Num	Semnatura	SCARA	Titlul proiectului:	Faza :
PROIECTAT	Ing. Ziotea Marin		1:500	Bransament electric aerian	
DESENAT	Ing. Ziotea Marin		data	Plan situatie	Planșa nr. : E2
VERIFICAT	Ing. Ziotea Marin		Iunie 2021		